ÖZEL LÜLEBURGAZ TIP MERKEZİ
Op.Dr. Arzu ASLAN
Op.Dr Mustafa DÖKMECİ
Kulak Burun Boğaz (KBB) Hastalıkları Uzmanı
UZMAN DOKTORLARIMIZLA Hizmetinizdeyiz
0288 413 12 88 / 0551 438 90 53
Yıldız Mh. Cermen Cd. No:3 ( Eski SSK Hastanesi Arka Cd. ) LÜLEBURGAZ
GÖR 20

GÖZ HASTALIKLARI UZMANI
OP.DR.YUSUF TÜRKYILMAZ
EN GELİŞMİŞ CİHAZLAR İLE YENİ YERİNDE
HASTA KABULÜNE BAŞLAMIŞTIR
KATARAKT AMELİYATI
PREMİUM GÖZİÇİ LENS UYGULAMALARI
AMBLİYOPİ TEDAVİSİ
KONTAKT LENS MUAYENESİ
AYRINTILI GÖZ MUAYENESİ
BOTOKS UYGULAMASI
GÖZ KAPAĞI ESTETİĞİ
HAFTANIN 7 GÜNÜ HİZMET VERİYORUZ
7/24 BİLGİ & RANDEVU İÇİN;
0288 502 40 41 - 0541 804 19 61
İstanbul Cad. Bercadia Avm Yanı Turkcell Bayii Üzeri Kat:1 Daire:5
GÖR 25

GÖR 21
GENÇERİNŞAAT
Bilgi İçin (0542) 211 39 39
www.gencerinsaat.com
https://www.facebook.com/gencerkent/

GÖRÜNÜM
18 KASIM 2025 SALI | GÜNLÜK SİYASİ GAZETE | YIL: 31 | SAYI: 8326 | FİYATI: 10 TL

GÖR 23
By VOGUE Plus
Kahvaltı ve yemeğin adresi
0 530 675 57 98
voguecoffeecake
İnönü Mah. İstanbul Cad. No: 50/A
(Cafeler Caddesi) Lüleburgaz

# "Saltanat" çıkışı!

## "Bizim evladımız 60 yıllık uçakta can veriyor, onlar saltanatı sürdürüyor"

**CHP Lüleburgaz İlçe Başkanlığı'nda gerçekleşen haftalık olağan toplantıda konuşan İlçe Başkanı Ali Can, şehit cenazesindeki gözlemlerini aktarırken, saltanat vurgusu yaptı. Can, "Bizim evladımız 60 yıllık ikinci el bir askeri uçağa mahkûm edilirken burada bir saltanat var. Bu saltanat biz iktidara geldiğimizde yok olacak. Buraya Audi'yle, Mercedes'le gelenler, halkın bindiği araçlarla gelecek" diyerek duruma tepki gösterdi. Toplantıda konuşan İl Genel Meclis Üyesi Yeşim Girgin de önemli konulara değindi.** HABERİ 4'TE

## Konsomatris operasyonunda 2 tutuklama!

**"3 kadının HIV (AIDS) testi pozitif çıktı"**

**"Temaslı kişilerin tespiti için çalışmaların sürüyor"**

Lüleburgaz'ın Büyükkarıştıran Beldesi'nde eğlence sektöründe faaliyet gösteren bir işletmeye düzenlenen operasyonda konsomatris olarak çalıştırıldığı belirlenen 8 yabancı uyruklu kadın yakalandı. HABERİ 5'TE

## Belediyeden "BAYRAK" açıklaması

Lüleburgaz'da şehit Berkay Karaca'nın cenaze töreni sırasında bayrak eksikliği konusu son günlerde tartışmalara neden olurken, belediyeden konuya ilişkin bir basın açıklaması geldi. 2'DE

İYİ Parti Kırklareli İl Başkanlığı 4. Olağan Genel Kurulu'nda önceki dönem Lüleburgaz İlçe Başkanı Oktay Mutlu, iki listenin yarıştığı seçimde ipi göğüsleyen taraf oldu.

Kırklareli'nin suyu **ARMAĞAN BARAJI**'ndan!

Belediye Başkanı Bulut: "Daha kaliteli ve daha ucuz içme suyuna kavuşacağımız projemizde, 23 kilometrelik hattımızı ve arıtma tesisi bağlantımızı tamamladık." dedi. 5'TE

## Derbide gülen Kentspor!

HABERİ 3'TE

## Kepir iddialı başladı!

HABERİ 8'DE

## LAL zorlandı Düvenciler kazandı!

HABERİ 8'DE

# Longoz Ormanları'na komşu nükleer santral!

**Son yıllarda Trakya bölgesine yapılması planlanan ve birçok kez gündeme gelen nükleer santralin yeri belli oldu. Nükleer santralin Vize ve Demirköy ilçelerine bağlı köylere yakın, Poliçe Plajı ile Kumçakıl Sahili arasında kalan, İğneada Longoz Ormanları'na komşu bir alanda yapılmasının planlandığı ortaya çıktı.** HABERİ 5'TE

## Uzmanlardan "Kartalkaya" tepkisi!

Lüleburgaz'da görev yapan iş güvenliği uzmanları, Bolu Kartalkaya'daki otel yangını davasında meslektaşlarına verilen 21 yıllık hapis cezasına tepki göstermek amacıyla Üçgen Park'ta basın açıklaması yaptı. Uzmanlar, iş güvenliği profesyonellerinin "suçlu değil rehber" olduğunu vurguladı. HABERİ 3'TE

NOBEL İSG
HİZMETLERİMİZ
GÖR 24
NOBEL OSGB
Fatih Mh. Mustafa Kemal Cd. No: 50/A
Muratlı / TEKİRDAĞ
Gsm: 0549 542 46 15
NOBEL İLKYARDIM EĞİTİM MERKEZİ
Yıldız Mh. Çermen Cd. No: 15/A
Lüleburgaz / KIRKLARELİ
Gsm: 0549 413 01 00
MOBİL SAĞLIK HİZMETİ
Fatih Mh. Mustafa Kemal Cd. No: 50/A
Muratlı / TEKİRDAĞ
Gsm: 0542 139 28 39
İSG MALZEME
Gsm: 0544 349 39 39

YAŞAM Profesyonel
PROFESYONEL APARTMAN VE SİTE YÖNETİMİ
Apartman ve Sitelerinizde Her An Şeffaf ve Denetlenebilir Yönetim Nasıl Mı?
BİZE ULAŞIN 0850 380 20 58
Yeni Mh. İstanbul Cd. No: 61 Batu Pasajı B08 Lüleburgaz KIRKLARELİ - Firmamız TRKTYD üyesi ve il temsilcisidir.
GÖR 51

# BELEDİYEDEN "Bayrak" açıklaması

**Haber Merkezi**

Lüleburgaz'da şehit Berkay Karaca'nın cenaze töreni sırasında bayrak eksikliği konusu son günlerde tartışmalara neden olurken, belediyeden konuya ilişkin bir basın açıklaması geldi.

Halkın Alternatif Meclisi adlı platform, konuya ilişkin geçtiğimiz günlerde yayımladığı açıklamada belediyeyi sert ifadeler ile eleştirmişti.

Belediyeden yapılan açıklamada ise, "Tüm kurumların itibarını ve emeğini hedef alan bu asılsız içerikler, milletimizin ortak değerleri üzerinden algı oluşturma çabasıdır" denildi.

Gerçeğe aykırı paylaşımlar yapan kişi ve hesaplarla ilgili olarak adli makamlara gerekli başvurular yapılacağı belirtilen açıklamada şu ifadeler yer aldı:

"Son günlerde bazı sosyal medya hesaplarında yer alan kamuoyunu yanıltmaya yönelik ve asılsız paylaşımlar nedeniyle açıklama yapılması zorunluluğu doğmuştur.

14 Kasım Cuma günü, aziz şehidimizi son yolculuğuna uğurlamak amacıyla Lüleburgaz Belediyesi, tüm kurumlarla tam bir iş birliği içinde gerekli hazırlıkları titizlikle yerine getirmiştir. Buna rağmen, bazı kişi ve sosyal medya hesapları tarafından belediyemizi ve belediye başkanımızı hedef alan, gerçeği yansıtmayan, kasıtlı olarak üretilmiş paylaşımlar yapılmıştır.

Tüm kurumların itibarını ve emeğini hedef alan bu asılsız içerikler, milletimizin ortak değerleri üzerinden algı oluşturma çabasıdır. Böylesine hassas bir günde, bir şehidimizin cenazesi üzerinden siyasi çıkar elde etmeye çalışılması, halkı kin ve düşmanlığa teşvik etme çabası kabul edilemez. Gerçeğe aykırı paylaşımlar yapan kişi ve hesaplarla ilgili olarak belediyemiz tarafından adli makamlara gerekli başvurular yapılacaktır.

Lüleburgaz Belediyesi olarak, milli değerlerimizin istismar edilmesine hiçbir şekilde izin vermeyeceğimizi kamuoyuna saygıyla duyururuz."

# Şehit Berkay Karaca için mevlit okutuldu

**Tevfik İŞÇİ**

Azerbaycan-Gürcistan sınırında askeri kargo uçağının düşmesi sonucu şehit olan Hava Uçak Bakım Astsubay Üstçavuş Berkay Karaca için baba evinde mevlit okutuldu.

Valilik tarafından şehidin Lüleburgaz ilçesindeki baba ocağında düzenlenen programda, kargo uçağının düşmesi sonucu şehit olan 20 asker anıldı. Kur'an-ı Kerim okunan programda, şehitler için dua edildi.

Programa, şehidin babası Nedim, ağabeyi Bünyamin Karaca ve akrabaları, Vali Uğur Turan, Lüleburgaz Kaymakamı Kemal Yıldız, 65. Mekanize Piyade Tugay Komutanı Tuğgeneral Ali Aydın Torun, Lüleburgaz Belediye Başkanı Murat Gerenli, İl Emniyet Müdürü Sinan Çamuroğlu, İl Jandarma Komutanı Kıdemli Albay Yusuf Eskitürk, Aile ve Sosyal Hizmetler İl Müdürü Bilgin Özbaş, kurum müdürleri ve vatandaşlar katıldı.

Karaca, 5 gün önce Azerbaycan-Gürcistan sınırında askeri kargo uçağının düşmesi sonucu şehit olmuştu.

# Toprak için uyarı!

**TEMA Vakfı Lüleburgaz Sorumluluğu, 17–30 Kasım Erozyonla Mücadele Haftası kapsamında "Toprak Yoksa Su, Su Yoksa Gıda Yok" diyerek toprağın su, gıda ve iklimle olan hayati bağını vurguladı. Sorumluluk, erozyonun hızla artan etkilerine dikkat çekerek Lüleburgaz halkını bilinçlenmeye çağırdı.**

**Hamza DALGIÇ**

TEMA Vakfı Lüleburgaz Sorumluluğu ile TEMA Vakfı Lüleburgaz Yeni Mahalle Sorumlusu Sibel Kocaman, 17–30 Kasım Erozyonla Mücadele Haftası kapsamında yaptıkları açıklamada, erozyonun yalnızca çevresel değil, aynı zamanda yaşamı tehdit eden bir sorun olduğuna dikkat çekti. Kocaman, "Toprak Yoksa Su, Su Yoksa Gıda Yok" söylemiyle toprağın su, gıda ve iklimle olan kopmaz bağını hatırlattı.

TEMA'nın açıkladığı verilere göre dünyada her saniye 1.260 ton, yani 42 kamyon dolusu verimli toprak erozyonla kaybediliyor. Kocaman, bu kaybın yalnızca doğayı değil, gelecek nesillerin yaşamını da tehlikeye attığını vurgulayarak, "Toprak, gezegenin sihirli örtüsüdür; kaybedilirse yaşam da kaybedilir" dedi.

Lüleburgaz Sorumluluğu, hafta boyunca toplumda farkındalık yaratmak amacıyla çevrim içi eğitimler, bilgilendirme çalışmaları, toprak yürüyüşleri ve stant etkinliklerinin gerçekleştirileceğini belirtti.

Türkiye'de erozyonun çok hızlı ilerlediğini aktaran Sibel Kocaman, ülkemizde her 16 yılda 1 santimetre toprağın kaybolduğunu, oysa 1 santimetre toprağın oluşmasının 500 yıl sürdüğünü ifade ederek durumun ciddiyetini dile getirdi.

Kocaman, TEMA Vakfı'nın ulusal değerlendirmelerine de dikkat çekerek, bozulmuş toprak oranının dünya genelinde %33'e ulaştığını, bu hızla devam edilmesi halinde 2050 yılında toprakların %90'ının zarar göreceğini söyledi.

Erozyonun tarım verimliliğini düşürdüğünü, toprak sağlığını bozduğunu ve su tutma kapasitesini azalttığını belirten Kocaman, özellikle Trakya'da iklim değişikliğinin etkileriyle birlikte kuraklığın her geçen yıl daha hissedilir hale geldiğini söyledi.

Açıklamasında iklim krizine de değinen Kocaman, son 30 yılda dünya üzerinde kurak alanların Türkiye'nin 5,5 katı büyüklüğünde genişlediğini, Türkiye'de ise toprakların %5,5'inin artık daha kurak bir iklime sahip olduğunu hatırlattı. "Sıcaklıklar arttıkça su azalacak, su azaldıkça gıda üretimi düşecek. Bu zincirleme etkiyi durdurmanın yolu, toprağı korumaktır" diyen Kocaman, 2050 yılında dünya genelinde gıdaya olan ihtiyacın %50 artacağına da dikkat çekti. TEMA Vakfı Lüleburgaz Sorumluluğu, erozyonla mücadelenin aynı zamanda iklim krizinin etkilerini azaltmada kritik rol oynadığını vurgulayarak şu mesajı verdi; "Toprak karbon depolar, yağışları tutar, su kaynaklarını besler. Sağlıklı toprak, sağlıklı gelecektir. Erozyonla mücadele yaşam mücadelesidir." Hafta boyunca Lüleburgaz'da sürdürülecek farkındalık çalışmalarını duyuran Sibel Kocaman, açıklamasını şu sözlerle tamamladı; "Biliyorsun, sorumlusun! Toprak hepimizin ortak geleceğidir. Korursak yaşarız, kaybedersek geri dönüşü yok."

# Zirveye doğru emin adımlar!

**Hamza DALGIÇ**

Türkiye Masa Tenisi Federasyonu tarafından 13–15 Kasım 2025 tarihlerinde Nevşehir'de düzenlenen Minik Altı – Minik Milli Takım seçmelerinde Lüleburgaz Zirve Spor Kulübü sporcuları önemli başarılara imza attı.

Kulüpten yapılan açıklamaya göre, minik sporcuların performansı hem kulüp hem de kent adına büyük gurur yarattı.

Kulübün yıldız ismi Uygar Ali Güreşoğlu, grup maçlarını 2. sırada tamamladıktan sonra geçen yılın Türkiye Şampiyonunu, Türkiye 3.'sünü ve Türkiye 2.'sini yenerek ilk 6'ya kalmayı başardı. Final etabındaki maçında ise talihsiz bir yenilgiyle karşılaşan genç sporcu, turnuvayı Türkiye 5.'si olarak tamamladı.

2017 doğumlu Uygar Ali Güreşoğlu, turnuvanın şampiyonu olan Yusuf Eren Aydın'ı yenmeyi başaran tek sporcu olarak müsabakalara damgasını vurdu.

Bir diğer Zirve Spor Kulübü sporcusu Doruk Çalışkan, 79 sporcunun katıldığı turnuvada 25. sırayı elde ederek başarılı bir performans sergiledi.

Kulübün 2019 doğumlu sporcusu Mustafa Kemal Öztürk ise kendi yaş grubuyla yapılan resmi olmayan karşılaşmalarda tüm rakiplerini yenerek geleceğe dair umut verdi.

**"SPORA ERKEN BAŞLAMAK BAŞARININ ANAHTARI"**

Zirve Spor Kulübü yönetimi, açıklamasında sporcuların elde ettiği başarılarda emeği geçen tüm antrenörlere ve kendilerine her zaman destek olan Kırklareli Valisi Uğur Turan'a, Gençlik ve Spor İl Müdürü Emrah Yüksel Babuşçu'ya, Lüleburgaz Kaymakamı Kemal Yıldız'a, Lüleburgaz Belediye Başkanı Dr. Murat Gerenli'ye ve Lüleburgaz Gençlik ve Spor İlçe Müdürü Hekim Demirci'ye teşekkür etti.

Açıklamada, Uygar Ali'nin il genelinde kendi yaş grubunun açık ara şampiyonu olduğuna dikkat çekilerek şu ifadeler kullanıldı:

"Uygar Ali, başladığı günden bu yana çok sayıda turnuvaya katıldı ve neredeyse hepsinden şampiyon olarak döndü. Küçük yaş grupları için örnek bir sporcumuz. Zaman zaman sinirli bir yapıya sahip olsa da sakin kaldığında Türkiye'nin zirvesinde yer alacağına inancımız tamdır."

**ZİRVE SPOR KÜÇÜK YAŞTA SPOR KÜLTÜRÜNÜ BENİMSİYOR**

Açıklamada ayrıca, erken yaşta sporla tanışan çocukların özgüven, liderlik, ifade becerisi ve sosyal uyum gibi birçok yönden geliştiği vurgulanırken, "Dünyada spor başlangıç yaşı Çin'de 2, Avrupa'da 3. Biz ise kulüp olarak çocuklarımızı 4 yaşından itibaren cimnastikle spora başlatıyoruz. Alt yapıda yetişen sporcularımızın başarısı doğru yolda olduğumuzu gösteriyor. Hedefimiz ileride liglerde yer almak ve güçlü bir alt yapı oluşturmak." denildi.

Zirve Spor Kulübü'nün alt yaş grubu kayıtlarının devam ettiği belirtilirken, velilere deneme antrenmanlarına katılmaları için davet de yapıldı: "Hafta sonları 4 yaş grubumuz saat 11.00'de antrenmanlara başlıyor. Çocuklarının gelişimini desteklemek ve özgüven kazanmalarını isteyen tüm velileri kulübümüze bekliyoruz. Çalışmalarımız 3 deneyimli antrenör eşliğinde devam etmektedir."

# 2. Girişimci Kadınlar Zirvesi yarın!

**Yaren SEZEN**

Trakya Girişimci Kadınlar Zirvesi'nin ikincisi, yarın (19 Kasım Çarşamba) Dünya Girişimci Kadınlar Günü'nde Lüleburgaz Yıldızları Kadın Akademisi'nde (LYKA) yapılacak.

Zirve, el emeğiyle üretim yapan kadınları dijital satış kanallarına taşıyarak ekonomik olarak güçlendirmeyi hedefliyor.

Burcu Çalışkan Akademi koordinasyonunda; Kırklareli Ticaret Borsası, Kırklareli Kadın Girişimciler Kurulu ve Kent Akademileri iş birliğiyle düzenlenen etkinlik, saat 14.00'te başlayacak.

Katılımcılar dijital dönüşüm, başarı hikâyeleri ve yeni iş birliği fırsatlarını paylaşacak. Alanda ayrıca kadın üreticilere ait el emeği ürünlerin yer aldığı stantlar da kurulacak. İlki 5 Mart'ta yapılan zirve, Trakya'daki kadın girişimcileri ikinci kez bir araya getirecek.

## NÖBETÇİ ECZANE

**ERSİN ECZANESİ**
18:00 - 08:30
Özerler Mah. Edirne Cad. Çeşme Meydanı-
Tel: 4171861

**TURGUT LÜLEBURGAZ**
18:00 - 24:00
Borsa İ.Ö.O. Yanı, 2 No'lu Sağlık Ocağı Yanı-
Tel: 4124626

18 KASIM 2025 SALI SAYI: 8326
GÖRÜNÜM
SÜRELİ YEREL YAYIN
www.gorunumgazetesi.com.tr
İN.ADINA GAZETECİLİK MAT. REK. ORG. SAN ve TİC. LTD. ŞTİ.
Adına İmtiyaz Sahibi
Ümit Serap SARIOĞLU
Kuruluş Tarihi 29.10.1995
Web sitemiz için QR kodu okutun!
Gazetemiz Basın Meslek İlkelerine Uymaya Söz Vermiştir.
Kurucular: Mesut Sarıoğlu - Halit Kaplan
Sorumlu Yazı İşleri Müdürü: Tevfik İşçi
Sayfa Editörü: Banu Tufandağ
Danışmanlar: Bircan Sarıoğlu, Cüneyt Kırım
Muhabirler: Hamza Dalgıç, Yaren Sezen, Özlem Karakoyun
Baskı: Kubilay Kenar
Yönetim ve Baskı Yeri
İN.ADINA GAZETECİLİK MAT. REK. ORG. SAN. VE TİC. LTD. ŞTİ.
Adres: Yılmaz Mah. İsmail Hakkı Yücel Sk. Şimşek Ap. Kat:1 LÜLEBURGAZ Tel: 0288 412 4574 - 412 29 57
e-mail: gorunumhaber@gmail.com
e-Tebligat Adresi: 25969-52564-68263
İlan Tarifesi
Resmi İlan
Sütun Santim : 185 TL
Kongre İlanı : 1.800 TL (KDV dahil)
Kayıp İlanı : 300 TL (KDV dahil)

# UZMANLARDAN "Kartalkaya" tepkisi!

## "İş güvenliği uzmanı katil değil, rehberdir, danışmandır"

**Hamza DALGIÇ**

Lüleburgaz'da iş güvenliği uzmanları, Bolu Kartalkaya'da dört yıl önce meydana gelen otel yangını davasında ayda bir gün hizmet veren bir iş güvenliği uzmanına verilen 21 yıl hapis cezasını protesto etti.

15 Kasım Cumartesi akşamı saat 17.00'de Üçgen Park'ta düzenlenen basın açıklamasını iş güvenliği uzmanları Nurettin Korkmaz ve Serhat Paksoy gerçekleştirdi.

Açıklamada, verilen cezanın adil olmadığı belirtilerek, iş güvenliği uzmanının hangi gerekçeyle suçlandığının anlaşılamadığı vurgulandı.

Basın açıklaması şu ifadelerle yapıldı; "Bolu Kartalkaya otel yangını davası sonuçlandı. Yargılama sonunda, dört yıl önce ayda bir gün hizmet veren iş güvenliği uzmanına 21 yıl hapis cezası verildi.

Peki bu iş güvenliği uzmanının suçlu olduğu şey nedir?

Yangını iş güvenliği uzmanı mı çıkarmıştır?

Yangını o mu söndürememiştir?

Otelde mi bulunmuş da kimseye haber vermeden gitmiştir?

6331 sayılı yasada ve iş güvenliği uzmanının görev ve sorumlulukları yönetmeliğinde yer alan hangi görevi yapmamıştır?"

Uzmanlar, 6331 sayılı İş Sağlığı ve Güvenliği Kanunu'nun işverene yüklediği sorumluluklara rağmen cezaların meslek mensuplarına verilmesinin kabul edilemez olduğunu belirtti; "6331 sayılı kanunda neredeyse her maddenin sonunda 'İşveren sorumludur' derken ceza neden rehber ve danışman olan iş güvenliği uzmanına verilmektedir?

Kanun 'İş Güvenliği Uzmanı işverene karşı sorumludur' derken nasıl olur da iş güvenliği uzmanları ceza mahkemelerinde yargılanır?"

Açıklamada ayrıca tüm iş güvenliği uzmanlarına birlik çağrısı yapıldı: "İş güvenliği uzmanı katil değil, rehberdir, danışmandır. Bölgemizde yaşayan tüm iş güvenliği uzmanları davetlidir."

# Derbide gülen KENTSPOR!

**Tevfik İŞÇİ**

Kırklareli Süper Amatör Liginde Lüleburgaz derbisinde gülen Kentspor oldu.

Kentspor ile Lüleburgazspor ligin 4. Hafta karşılaşmasında karşı karşıya geldi.

Bu sezon da istediği sonuçları almakta zorlanan Lüleburgazspor, Kentspor karşısında da mağlubiyetle sahadan ayrıldı.

Kentspor, Lüleburgazspor karşısında sahadan 2-0 galibiyetle ayrılırken, mücadelede goller ikinci yarıda oyuna giren Eser Serdal'dan geldi.

Kentspor aldığı galibiyetle 4 maç sonunda 3 galibiyetle 9 puana ulaşırken haftayı 4. sırada tamamladı.

Lüleburgazspor ise ilk hafta Büyükkarıştıranspor'un lige katılmaması sonucu aldığı 3 puan sonrası sahaya çıktığı 3 mücadeleyi de kaybetti.

# Atletikspor'dan çifte zafer

**Hamza DALGIÇ**

U-15 ve U-14 Gelişim Ligi karşılaşmaları bu hafta sonu Lüleburgaz 8 Kasım Stadı'nda oynandı.

Lüleburgaz Atletikspor, hem U-15 hem de U-14 maçlarında üstün performans sergileyerek sahadan galibiyetlerle ayrıldı. Karşılaşmalar öncesi, meydana gelen elim uçak kazasında hayatını kaybeden şehitler için 1 dakikalık saygı duruşunda bulunuldu.

Günün ilk maçında U-15 Gelişim Ligi kapsamında Büyükçekmece Prestij Atletikspor'u ağırlayan Lüleburgaz Atletikspor, maç boyunca üstün bir oyun sergileyerek sahadan 7-0'lık net bir galibiyetle ayrıldı.

Karşılaşmada Göktuğ Gönem attığı üç golle hat-trick yaparken, Keremcan 2, Yusuf Efe Gülerce 1 ve Enes Batmaz 1 gol kaydetti.

Aynı gün oynanan U-14 Gelişim Ligi maçında da Lüleburgaz Atletikspor sahadan galibiyetle ayrıldı. Büyükçekmece Prestij Atletikspor karşısında etkili bir oyun ortaya koyan Atletikspor, mücadeleyi 3-1 kazandı.

U-14 maçında golleri Duha Damra Hindistan (2) ve Ömer Ulutaş (1) kaydetti. Lüleburgaz Atletikspor aldığı bu sonuçlarla haftayı iki galibiyetle kapatarak gelişim liglerindeki başarısını sürdürdü.

***Lüleburgaz Atletikspor, U-15 ve U-14 Gelişim Ligi maçlarında rakiplerini mağlup ederek haftayı iki galibiyetle kapattı. Uçak kazasında hayatını kaybeden şehitler için maçlar başlamadan önce saygı duruşunda bulunuldu.***

BASKIDA KALİTE
FİYATTA EKONOMİ

- ETİKET
- DAVETİYE
- KARTVİZİT
- AFİŞ / POSTER
- EL İLANI
- ZARF

Kaliteyi ucuza almak isteyenlerin adresi!

0549 412 45 74

GÖRÜNÜM MATBAASI

GÖRÜNÜM MATBAA

SAHADA AKTİF OLARAK ÇALIŞACAK

PAZARLAMACI

İŞ ARKADAŞLARI ARIYORUZ!

MAAŞ + PRİM + SGK+ YEMEK

İletişim İçin:
0288 412 45 74

Yılmaz Mah.
İsmail Hakkı Yücel Sk.
No: 1 (PTT arkası)
Lüleburgaz/KIRKLARELİ

GÖR 122

# İYİ Parti'de MUTLU dönemi!

## "Kırgınlıkları değil, dayanışmayı büyüteceğiz"

**Tevfik İŞÇİ**

İYİ Parti Kırklareli İl Başkanlığı 4. Olağan Genel Kurulu'nda önceki dönem Lüleburgaz İlçe Başkanı Oktay Mutlu, iki listenin yarıştığı seçimde ipi göğüsleyen taraf oldu.

İYİ Parti İl Başkanlığı için Oktay Mutlu ve Halil Karaca'nın listeleri yarıştı.

Başa baş giden seçimde beyaz listenin adayı Oktay Mutlu 224 oy alarak partisinin yeni Kırklareli İl Başkanı seçildi.

Mavi listenin adayı Halil Karaca ise 205 oy aldı.

Seçim sonucunun açıklanmasının ardından Oktay Mutlu, delegelerin kendisine gösterdiği güvene teşekkür ederek birlik ve beraberlik vurgusu yaptı.

Mutlu, yeni dönemde parti teşkilatını daha güçlü bir yapıya kavuşturmak için çalışacaklarını ifade etti.

Yoğun katılımla gerçekleşen seçimin ardından açıklamalarda bulunan Oktay Mutlu, "İYİ Parti Kırklareli İl Kongremizde sizlerin iradesiyle, İYİ Parti Kırklareli İl Başkanı olarak seçilmiş bulunuyorum. Bu onuru, bu sorumluluğu ve bu görevin ağırlığını yüreğimin en derininde hissediyorum. Bana gösterdiğiniz güvene, desteğe ve sahiplenmeye gönülden teşekkür ediyorum. Bu makam; bir kişinin değil, tüm teşkilatımızın ortak emeklerinin, alın terinin ve Kırklareli'nin geleceğine duyulan inancın eseridir.

Bizim yolumuz; ayrışmanın değil, birleşmenin yoludur. Kırgınlıkları değil, dayanışmayı büyüteceğiz. Partimizin güneşini, Trakya'nın her köşesinde yeniden parlatacağız. Kongremize katılan, destek veren, demokratik olgunlukla katkı sunan tüm delegelerimize, üyelerimize ve yol arkadaşlarıma teşekkür ediyorum. Bu kutlu görevi; Atatürk ilke ve

inkılaplarına bağlılıkla, Cumhuriyetimizin değerlerine sadakatle ve milletimize karşı sorumluluk duygusuyla yürüteceğimden kimsenin şüphesi olmasın.

Birlik, Duruş ve Cesaret ilkesiyle; İYİ Parti'nin Kırklareli'nde yeniden güçlendiği bir dönemi hep birlikte inşa edeceğiz." ifadelerini kullandı.

# CHP'den "SALTANAT" çıkışı!

## "Bizim evladımız 60 yıllık uçakta can veriyor, onlar saltanatı sürdürüyor"

***CHP Lüleburgaz İlçe Başkanlığı'nda gerçekleşen haftalık olağan toplantıda konuşan İlçe Başkanı Ali Can, şehit cenazesindeki gözlemlerini aktarırken, saltanat vurgusu yaptı. Can, "Bizim evladımız 60 yıllık ikinci el bir askeri uçağa mahkûm edilirken burada bir saltanat var. Bu saltanat biz iktidara geldiğimizde yok olacak. Buraya Audi'yle, Mercedes'le gelenler, halkın bindiği araçlarla gelecek" diyerek duruma tepki gösterdi. Toplantıda konuşan İl Genel Meclis Üyesi Yeşim Girgin de önemli konulara değindi.***

**Özlem KARAKOYUN**

CHP Lüleburgaz İlçe Başkanlığı'nda gerçekleşen haftalık olağan toplantıda, şehit acısı, enerji politikaları ve ülke gündemi masaya yatırıldı.

17 Kasım Pazartesi günü gerçekleştirilen haftalık olağan toplantıda, CHP Lüleburgaz İlçe Başkanı Ali Can ve partililer ülke gündeminin öne çıkan konularını değerlendirdi. Toplantının ilk gündem maddesi, 11 Kasım'da yaşanan uçak kazasında şehit olan askerlerimiz oldu.

**"BİZİM EVLADIMIZ 60 YILLIK UÇAKTA CAN VERİYOR, ONLAR SALTANATI SÜRDÜRÜYOR"**

İlçe Başkanı Ali Can, şehit cenazesindeki gözlemlerini aktarırken duygusal anlar yaşandığını belirtti:

Can, "Törenden sonra camiden çıktığımızda araçlarımız uzakta park halinde olduğu için insanlarımızın şehitliğe yürüyerek gittiğini gördüm. O insanların azmini, acısını gördüm. Ben de o acıları hissettim.

Fakat yanında ne gördüm biliyor musunuz? Bakanların, bürokratların altında son model arabalarını gördüm. Bir tane değil iki tane değil… Eskortlarıyla, korumalarıyla, şoförleriyle geldiler.

Bizim evladımız 60 yıllık ikinci el bir askeri uçağa mahkûm edilirken burada bir saltanat var. Bu saltanat biz iktidara geldiğimizde yok olacak. Buraya Audi'yle, Mercedes'le gelenler, halkın bindiği araçlarla gelecek." diyerek duruma tepki gösterdi.

Ali Can, ekonomik ve sosyal politikalara da göndermede bulunarak sözlerini şöyle sürdürdü: "Askıda ekmek, askıda hamsi yetmiyor artık. Bizim insanlarımız için askıda ahlak, askıda namus, askıda vicdan, askıda beyin olmalı ki eksiği olan alıp kullansın."

**YEŞİM GİRGİN: "TRAKYA ENERJİ BÖLGESİ İLAN EDİLDİ, RİSK BÜYÜK"**

CHP İl Genel Meclis Üyesi Yeşim Girgin, toplantıda yenilenebilir enerji projeleri ve bunların Trakya üzerindeki etkilerine dair kapsamlı bir değerlendirme yaptı.

Girgin, Trakya Bölge ve Kırklareli Çevre Düzeni Planı'nda tarım arazilerinin ve içme suyu havzalarının enerji üretimi için uygun olmadığının bilimsel raporlara dayandığını

belirtirken şunları söyledi:

"Biz uydurmuyoruz, bunlar bilim insanlarının kararları. Trakya alt bölge Ergene Havzası verilerine bakınca bu toprakların tarım ve su koruma alanı olduğu net. Ama her akşam biz uyurken torba yasalarla istediklerini çekip yazıyorlar. Bir sabah kalkıyoruz, anayasa değişmiş. Artık anayasa yok, anayasa kaldırıldı."

Girgin, nükleer ve rüzgâr enerjisi projelerinin olası risklerine de dikkat çekerek, "Efendim çalışırken sıkıntı yok deniyor. Çernobil'de de öyle denmişti. Trakya o zaman kamyonlarla Edirne'ye hasta taşıyordu. Benim ailemin tamamı kanserden öldü. Patladığı zaman bilin ki 90 kilometre çapta ne hava ne su kalır." şeklinde konuştu.

Rüzgâr enerjisi yatırımlarının yoğunluğuna dair dikkat çekici örnekler de veren Yeşim Girgin, "İki yıldır Kırklareli'ne gidip geliyorum. Rüzgâr türbinleri için yollar kapanıyor, trafik duruyor. O pervaneler Kırklareli'ye ulam ulam yağma gibi gidiyor." dedi.

Paris İklim Anlaşması'nın kabul edilme sürecine değinen Girgin, verilen uluslararası kredilere de dikkat çekti. Ardından hayvancılıkta artan hastalıkları gündeme getirerek, "Şimdi şap hastalığı var. Hayvanlarınız ölüyor farkında mısınız? Yüz binlerce hayvan katledildi. Önce Covid geldi, sonra insanlar kalpten ölmeye başladı, şimdi de hayvanlara sıra geldi. Neden? Çünkü yapay et." ifadelerini kullandı.

# Alpullu'nun tarihi konuşuldu

**Alpullu'da düzenlenen "Dünden Bugüne Alpullu" programı yoğun ilgiyle gerçekleşti. Etkinlik, bölge tarihine ışık tutarken, Alpullu'nun kültürel mirasını bir kez daha gözler önüne serdi.**

**Hamza DALGIÇ**

Alpullu'nun geçmişi ve kültürel mirasının ele alındığı "Dünden Bugüne Alpullu" adlı program, Alpullu Belediye Başkanı Orhan Saltık ve belediye ekibinin ev sahipliğinde Aydın Çetin Kültür Merkezi'nde gerçekleştirildi.

Etkinlikte, Prof. Hüner Şencan ile eğitimci Rafet Seçkin tarafından yapılan sunumlar katılımcılar tarafından ilgiyle takip edildi.

Belediye Başkanı Orhan Saltık da program sonrası yaptığı konuşmada, "Aydın Çetin Kültür Merkezi'nde gerçekleştirilen "Dünden Bugüne Alpullu" söyleşi programımıza değerli katkılarıyla ışık tutan Prof. Dr. Hüner Şencan ve Rafet Seçkin'e en içten teşekkürlerimizi sunuyoruz. Alpullu'nun geçmişten bugüne uzanan hikâyesini bilgi, birikim ve samimiyetle aktardıkları bu anlamlı buluşma; hem hafızamıza hem de geleceğimize kıymetli bir not düştü." ifadelerini kullandı.

Programa katılan ve Lüleburgaz'da çevreci kimliğiyle tanınan Hakan Dedeoğlu, etkinliği değerlendiren bir açıklama yaptı. Dedeoğlu açıklamasında şu ifadeleri kullandı; "Bugün Alpullu Belediye Başkanı Orhan Saltık ve değerli ekip arkadaşlarının ev sahipliğinde Aydın Çetin Kültür Merkezi'nde gerçekleşen 'Dünden Bugüne Alpullu' programına katıldık. Prof. Hüner Şencan ve Eğitimci Rafet Seçkin'in sunumlarıyla devam eden söyleşi oldukça bilgilendiriciydi. Alpullu'nun tarihi dokusunun korunması, bu tür etkinliklerle daha fazla görünür hale geliyor."

# KONSOMATRİS operasyonunda 2 TUTUKLAMA!

## “3 kadının HIV (AIDS) testi pozitif çıktı”

### “Temaslı kişilerin tespiti için çalışmaların sürüyor”

**Haber Merkezi**

Lüleburgaz’ın Büyükkarıştıran Beldesi’nde eğlence sektöründe faaliyet gösteren bir işletmeye düzenlenen operasyonda konsomatris olarak çalıştırıldığı belirlenen 8 yabancı uyruklu kadın yakalandı.

Büyükkarıştıran Jandarma Karakolu ekiplerince gerçekleştirilen operasyona Jandarma Komando Timleri de destek verdi.

Yakalanan 8 kadın, sağlık kontrolü için Lüleburgaz Devlet Hastanesi’ne götürüldü.

Burada yapılan bulaşıcı hastalık taramalarında 3 kadının HIV (AIDS) testinin pozitif çıktığı belirlendi.

İşlemleri tamamlanan yabancı uyruklu kadınlar, Pehlivanköy Geri Gönderme Merkezi’ne teslim edilirken, olaya ilişkin temaslı kişilerin tespiti için çalışmaların sürdüğü bildirildi.

**2 KİŞİ TUTUKLANDI**

Geçmiş yıllardan beri bölgede bilinen bir işletme olduğu öğrenilen eğlence mekanında gözaltına alınan iki kişi, jandarmadaki işlemlerinin ardından çıkarıldıkları adli makamlarca tutuklandı.

# Kırklareli’nin suyu Armağan Barajı’ndan!

## “Aylık 3 milyon tasarruf”

**Belediye Başkanı Bulut: “Daha kaliteli ve daha ucuz içme suyuna kavuşacağımız projemizde, 23 kilometrelik hattımızı ve arıtma tesisi bağlantımızı tamamladık.” dedi.**

Kırklareli Belediye Başkanı Derya Bulut, içme suyu ihtiyacının gelecek yıl Armağan Barajı’ndan karşılanacağını ve elektrik giderinden aylık 3 milyon tasarruf sağlanacağını belirtti.

Bulut, Devlet Su İşleri (DSİ) Kırklareli Şube Müdürlüğünce arıtma tesisleri yakınlarında sürdürülen çalışmaları inceledi.

DSİ Kırklareli Şube Müdürü Cemil Sarı’dan bilgi alan Bulut, çalışmaların büyük bir bölümünün tamamlandığını belirtti.

Kırklareli’nin hak ettiği içme suyuna çok yakında kavuşacağını ifade eden Bulut, tarihi bir projeye imza atmanın da mutluluğunu yaşadıklarını kaydetti.

Armağan Barajı’ndan gelecek olan su hattının arıtma tesisine ulaştığını anlatan Bulut, şöyle devam etti:

“Gelecek olan su, arıtma tesisimize kendi cazibesiyle ulaşacağı için, aylık yaklaşık 3 milyon liralık elektrik masrafından kurtulacağız. Daha kaliteli ve daha ucuz içme suyuna kavuşacağımız projemizde, 23 kilometrelik hattımızı ve arıtma tesisi bağlantımızı tamamladık. Vadi geçiş noktalarındaki çalışmalarımız da en kısa sürede tamamlanacak. Armağan Barajı’ndan gelecek olan test suyu, yakın bir zamanda arıtma tesisimize ulaşacak. Kırklareli’mizi, yılların özlemi olan temiz, sağlıklı ve sürdürülebilir içme suyuna kavuşturacak bu tarihi adım, hepimize hayırlı ve uğurlu olsun.” AA

# Longoz Ormanları’na komşu nükleer santral!

**Haber Merkezi**

Son yıllarda Trakya bölgesine yapılması planlanan ve birçok kez gündeme gelen nükleer santralin yeri belli oldu.

Nükleer santralin Vize ve Demirköy ilçelerine bağlı köylere yakın, Poliçe Plajı ile Kumçakıl Sahili arasında kalan, İğneada Longoz Ormanları’na komşu bir alanda yapılmasının planlandığı ortaya çıktı.

Birgün Gazetesi’nden Özgür Gürbüz’ün haberine göre yapılmak istenen nükleer santralin Vize ve Demirköy ilçelerine bağlı köylere yakın, Poliçe Plajı ile Kumçakıl Sahili arasında kalan, İğneada Longoz Ormanları’na komşu bir alanda yapılması planlanıyor.

Habere göre; Vize ilçesi Kışlacık köyü ve Kıyıköy/Güven Mahallesi ile Demirköy ilçesi Sivriler Köyü arasında yapılacak rüzgâr santralına, projenin bir bölümü nükleer santral sahası içinde kaldığı için izin verilmedi. Böylece uzun yıllardır yapılması planlanan nükleer santralin yeri belirlenmiş oldu.

Söz konusu lokasyon İstanbul’a yaklaşık 140, Kırklareli’ne 90 ve Tekirdağ’a 120 kilometre uzaklıkta bulunuyor.

Santralın, İğneada Longoz Ormanları Milli Parkı’nın hemen yanı başındaki Vize ve Demirköy ilçelerindeki ormanlık alanda yapılacak olması tartışmaları da beraberinde getiriyor.

Trakya Platformu Hukuk Kurulu Üyesi Avukat Bülent Kaçar, bölgenin Çevre Düzeni Planı’nda “orman alanı” ve “tarım arazisi” olarak işaretlendiğini, ayrıca “İçme ve Kullanma Suyu Mutlak Koruma Alanı” gibi birçok korunması gereken alan kapsamında kaldığına vurgu yaparken, Kırklareli Doğa ve Kültür Derneği (DOKU) Yönetim Kurulu Başkanı Göksal Çidem de, “Dünyanın gözü gibi koruması gereken yerin biz gözünü çıkarmaya çalışıyoruz. Istrancalar son buzul çağını yaşamayan bir bölge olduğu için büyük bir biyoçeşitliliğe sahip. Orman, dere, göl ve denize sahip bu bölge İstanbul’un hava ve su kaynağı. İğneada bizim en büyük turizm bölgemiz, en dokunulmamış sahil kesimi, kum zambakları gibi endemik türlerin olduğu da bir bölge” açıklamasını yaptı.

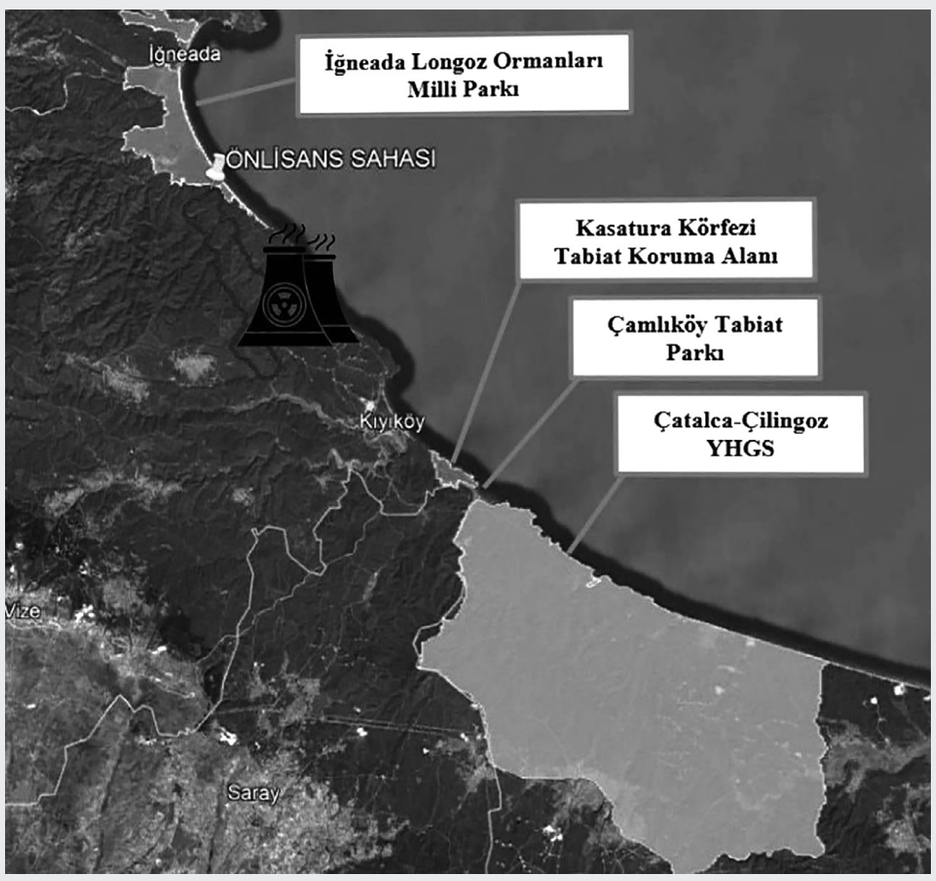


Av. Bülent Kaçar, “Hükümetin bizzat onayladığı üst ölçekli planlarda enerji üretim alanı olarak ilan edilmeyen ve mutlak korunması gereken bu sahada nükleer santral çalışması yürütülemez, aksi halde hukuka aykırılık oluşur” derken, “Trakya Bölgesi’ne kömürlü termik santral dahi kurulamayacağına dair birçok Danıştay kararı mevcut iken nükleer santral çalışması asla yürütülemez. Ormanların korunması ve genişletilmesi görevi devlete ait olup orman alanına nükleer santral kurulmasına izin verilmesi Anayasa’nın 169. maddesine ve orman kanununa açıkça aykırıdır” ifadelerini kullandı.

# Cevizköy’de üreticiye destek ziyareti

**Yaren SEZEN**

Vize Kaymakamı Enver Özderin, İlçe Tarım ve Orman Müdürü İbrahim Yılmaz ile birlikte Cevizköy’de kuru fasulye ve nohut üretimi yapan Barış Tufan’ın arazisini ziyaret etti.

Üretim alanında incelemelerde bulunan Kaymakam Özderin, Tufan’dan tarımsal faaliyetler, verim durumu ve bölgedeki üretim koşulları hakkında bilgi aldı. Ziyaret sırasında üreticilere destek vermeye devam edeceklerini vurgulayan Kaymakam Özderin, şu ifadeleri kullandı:

“Cevizköy ve çevresi tarımsal üretim açısından büyük bir potansiyele sahip. Üreticilerimizin emeği, hem ilçemizin ekonomisine hem de ülkemizin gıda arzına önemli katkı sağlıyor. Devlet olarak çiftçimizin yanındayız. Üretimin her aşamasında onları desteklemeye devam edeceğiz. Bereketli bir sezon diliyorum.”

Ziyaret sonunda Kaymakam Özderin ve Müdür Yılmaz, üretici Barış Tufan’a çalışmalarında kolaylıklar ve bereketli kazançlar diledi.

# Devrilen kamyonda CAN MESAİSİ!

## “Sürücü güçlükle kurtarıldı”

Edirne’de devrilen kamyonda sıkışan sürücü ekiplerin çalışmasıyla kurtarıldı.

Edirne’de devrilen kamyonun sürücüsü yaralandı.

M.D. idaresindeki 42 AJB 033 plakalı çakıllı kum yüklü kamyon Atatürk Bulvarı’nda devrildi.

Haber verilmesi üzerine bölgeye itfaiye, sağlık, jandarma ve polis ekipleri sevk edildi.

Araçta sıkışan sürücü, ekiplerin çalışmasıyla çıkartıldı.

Yaralı sürücü, kaza yerindeki ilk müdahalenin ardından Trakya Üniversitesi Tıp Fakültesi Hastanesi’ne kaldırıldı. AA

# Bacağını makineye kaptırdı!

Tekirdağ’ın Ergene ilçesinde bacağını makineye kaptıran işçi yaralandı.

Alınan bilgiye göre, ilçedeki bir alüminyum fabrikasında çalışan T.M. bacağını makineye kaptırdı.

İşçiyi kurtaran çevredekilerin ihbarı üzerine olay yerine sağlık ve jandarma ekipleri sevk edildi.

Yaralanan işçi, sağlık ekiplerince Çorlu Devlet Hastanesine kaldırıldı. AA

# Tarihi Kıyık Tabya’da restorasyon başladı

Edirne’de, 1888 yılında Sultan II. Abdülhamid tarafından yaptırılan Kıyık Tabya’nın ihyasına yönelik çalışmalar başladı.

Valilikten yapılan açıklamaya göre, Edirne’nin önemli tarihi ve kültürel miraslarından olan tabya restore edilerek kent kimliğine kazandırılacak.

Balkan Savaşları’nda kullanılan tabya restore edildikten sonra ziyarete açılacak.

Vali Yunus Sezer, tabyadaki çalışmaları inceleyip İl Kültür ve Turizm Müdürü Kemal Soytürk’ten bilgi aldı.

Sezer, kent tarihinde önemli bir yere sahip olan tabyanın restorasyonuna başlandığını ifade etti.

Kentteki tarihi ve kültürel yapıların ayağa kaldırılmasına yönelik çalışmaların sürdüğünü aktaran Vali Sezer, şunları kaydetti:

“Kitabesi bulunan tek tabya olma özelliğini taşıyan Kıyık Tabyamızda, Edirne Müdafii Mehmed Şükrü Paşa’nın aziz hatırasını yaşatmak ve tarihimizin izlerini gelecek nesillere aktarmak için ihya çalışmalarına başlandı. Hıdırlık Tabyamızdan sonra Kıyık Tabyamızda inşallah restore edilerek ziyarete açılacak. Edirne’mizin önemli bir tarihi ve kültürel değeri ayağa kalkmış olacak. Bu kıymetli eserin ilimize kazandırılmasında desteklerini esirgemeyen Cumhurbaşkanımız Recep Tayyip Erdoğan’a, Kültür ve Turizm Bakanımız Mehmet Nuri Ersoy’a ve emeği geçen tüm çalışma arkadaşlarımıza gönülden teşekkür ediyoruz.” AA

# “Türkiye’nin geleceği için çalışıyoruz”

Saadet Partisi Çorlu 8. Olağan Kongresi yapıldı. Saadet Partisi, 8. Çorlu İlçe Kongresi, Genel Başkan Mahmut Arıkan’ın katılımıyla gerçekleştirildi.

Havuzlar Mahallesi’nde bulunan Halk Eğitim Merkezi Çok Amaçlı Salonu’nda yapılan kongre, divan üyelerinin belirlenmesiyle başladı.

Saygı duruşu ve İstiklal Marşı’nın okunmasının ardından, faaliyet raporları okunarak onaylandı.

Kongreye katılan Saadet Partisi Genel Başkanı Mahmut Arıkan, yaptığı konuşmada Çorlu’da olmaktan mutlu olduğunu söyledi.

Arıkan, Türkiye’nin her bölgesini ziyaret ettiklerini belirterek, ülkenin her yerinde birbirinden farklı zenginliklerin olduğunu dile getirdi.

Türkiye’nin geleceği için çalıştıklarını ifade eden Arıkan, “Allah’ın binbir nimet bahşettiği bereketli topraklarda yaşıyoruz. Topraklarımızın üzeri bereket, altı da aynı zamanda servetle dolu. Çorlumuzun potansiyeline bakıldığında, Trakya Bölgesi’nin kalbi olduğu ve Marmara Bölgesi’nin öncüsü olduğunu görüyoruz. Balkanlar’ın da yükselen yıldızı olmaya aday bir şehir olduğunu görüyoruz. dedi.

Arıkan, Saadet Partisi olarak 41 master proje ve bu projelerin alt entegrasyonu olacak 100 proje hazırladıklarını dile getirdi.

Projelerin hayata geçirilmeye hazır olduğunu aktaran Arıkan, “Şunu bilmenizi isterim, hangi bölgede, hangi ilde, hangi ilçede ne kadar istihdam sağlayacağız, gayri safi milli hasılaya ne kadar katkı sağlayacağız tek tek hesaplandı. Biz diğerlerinden farklıyız.” diye konuştu.

İl ve ilçe başkanlarının konuşmalarının ardından gerçekleşen seçimde mevcut ilçe başkanı Aytuğ Arslan yeniden seçildi. AA

# Atıklar kitaba dönüştü!

Edirne’de bir sitede çocuklar öncülüğünde geri dönüştürülen materyaller sayesinde kitaplık oluşturuldu.

Şükrüpaşa Mahallesi’ndeki Berrak Su Sitesi’nde evlerden çıkan atıkların değerlendirilmesi için bloklara geri dönüşüm kutuları koyuldu.

Bu kutularda biriktirilen cam, karton, plastik, metal ve pillerden oluşan atıklar, site yöneticisi İzzet Dağlar öncülüğünde Edirne Belediyesi Sıfır Atık Market’e götürülerek karşılığında çocuklar için kitap temin ediliyor. Ayrıca sitenin temizlik malzemesi ihtiyacının bir kısmı da marketten karşılanıyor.

Sitede güneş enerjili bahçe aydınlatması ile yağmur suyu hasadı yapılması da planlanıyor.

Mahalle muhtarı Esra Akgün Yılmaz, mahalle sakinlerinin geri dönüşüm konusunda son derece bilinçli olduğunu söyledi.

Geri dönüşümün artmasını hedeflediklerini belirten Yılmaz, “Mahallemizde Berrak Su Sitesi geri dönüşüm çalışmalarına öncülük ediyor. Site sakinlerimize teşekkür ediyoruz. Çevre bilinci oluşturmak adına ciddi bir duyarlılık sergilediler. Çocuklarımız da apartmanlarına bir kitap köşesi oluşturdular. Geri dönüşüm materyallerine karşılık alıp okudukları kitapları buraya bırakarak apartmanlardaki diğer arkadaşlarının da yararlanmasını sağlıyorlar. Benzer uygulamaların artarak devam etmesini diliyorum.” diye konuştu.

Site sakinlerinden 9 yaşındaki kardeşler Deniz ve İlkay Dağlar da kampanyaya destek veriyor.

Deniz Dağlar topladıkları materyalleri Sıfır Atık Market’e götürüp karşılığında apartman için temizlik malzemesi ve kitap aldıklarını belirtti.

Dağlar, okudukları kitapları apartmanın girişinde oluşturdukları kitaplıkta arkadaşlarıyla paylaştıklarını ifade etti.

İlkay Dağlar ise çevreyi temiz tutmanın güzel bir his olduğunu dile getirdi. AA

# İŞKUR Gençlik Programı kazananları belirlendi

Türkiye İş Kurumu (İŞKUR) Gençlik Programı kapsamında, Tekirdağ Namık Kemal Üniversitesi (NKÜ) öğrencileri arasından seçilecek katılımcılar noter huzurunda belirlendi.

NKÜ Sağlık, Kültür ve Spor Daire Başkanlığı organizasyonuyla Rektörlük Konferans Salonu’nda Tekirdağ 1. Noterliği gözetiminde çekiliş yapıldı.

Üniversite ile İŞKUR İl Müdürlüğü arasında daha önce imzalanan protokol kapsamında belirlenen 1406 kontenjan için 3 bin 309 başvuru yapıldığı belirtildi. Program kapsamında üniversitenin farklı birimlerine yoğun bir başvuru talebi oluştu. Noter huzurunda yapılan çekilişte programdan yararlanacak öğrenciler belirlendi. AA

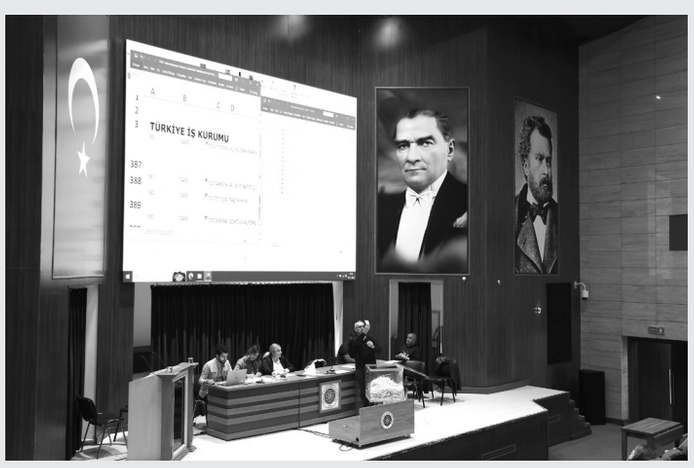

Memorial Göztepe Hastanesi
Kanser Merkezi Başkanı

**Prof. Dr. Mustafa Özdoğan**

## AKCİĞER KANSERİ RİSKİNİ ARTIRAN 6 FAKTÖRE DİKKAT!

Akciğer kanseri hem ülkemizde hem de dünyada en sık görülen ve en fazla yaşam kaybına neden olan kanser türü olarak önemini koruyor. Artan çevresel risk faktörleri, sigara kullanımı ve geç belirti vermesi nedeniyle hastalık toplum sağlığı açısından kritik bir konumda bulunuyor. 2025 yılında tanı ve tedavide yaşanan gelişmeler ise pek çok hasta için yeni bir umut döneminin başlangıcını işaret ediyor. Memorial Göztepe Hastanesi Kanser Merkezi Başkanı Prof. Dr. Mustafa Özdoğan, "17 Kasım Dünya Akciğer Kanseri Günü" kapsamında hastalıkla ilgili güncel verileri ve yeni tedavi yaklaşımlarını paylaştı.

**Her yıl 2.5 milyon kişi akciğer kanserine yakalanıyor**

Akciğer kanseri, dünya genelinde hala en sık görülen ve en çok can kaybına neden olan kanser türüdür. 2022 yılı verilerine göre her yıl dünyada yaklaşık 2.5 milyon kişi bu hastalığa yakalanmakta ve bu, tüm kanser vakalarının yüzde 12'sine denk gelmektedir. Aynı yıl içinde ise 1.8 milyon kişi akciğer kanseri nedeniyle hayatını kaybetmiştir. Bu da kansere bağlı yaşam kayıplarının neredeyse beşte birinin tek başına bu hastalıktan kaynaklandığını ortaya koymaktadır.

**Ülkemizde her yıl 41 bin yeni vaka**

Ülkemizde de tablo dünya ile paralellik göstermektedir. 2022 verilerine göre ülkemizde her yıl yaklaşık 41 bin yeni akciğer kanseri vakası tespit edildi ve akciğer kanseri Türkiye'de en sık görülen kanser konumunda. Aynı yıl 38 bin 500 kişi bu hastalık nedeniyle yaşamını yitirdi. Yani ülkemizde kansere bağlı her üç ölümden biri akciğer kanserinden kaynaklanmaktadır.

**Çevresel faktörler genetikten çok daha baskın**

Genetik yatkınlık bazı kişilerde önemli rol oynasa da toplam risk durumuna bakıldığında çevresel faktörler çok daha baskın durumdadır. Akciğer kanserinin artık çoğunlukla çevresel nedenlerle ortaya çıktığı söylenebilir.

1) Sigara: Vakaların yaklaşık yüzde 70'i sigaraya bağlı

2) Hava kirliliği: PM2.5 her 10 µg arttığında ölüm riski yüzde 8 artıyor

3) Radon gazı: Sigara içmeyenlerde en önemli risk faktörü

4) Mesleki maruziyetler: Asbest, silika, dizel egzozu, kaynak dumanı

5) Pasif içicilik

6) Geçmişte akciğer hastalığı öyküsü olması

**Kadınlarda neden akciğer kanseri artıyor?**

Erkeklerde yeni vaka sayısı son yıllarda azalma eğilimindeyken, kadınlarda dikkat çekici bir artış söz konusu. Kadınlarda özellikle "adenokarsinom" adı verilen alt tip daha sık görülmekte ve bu tip, hiç sigara içmemiş kişilerde görülen akciğer kanserlerinin büyük kısmını oluşturmaktadır.

Akciğer kanseri erkeklerde daha sık görülse de kadınlardaki artışın da önemsenmesi gerekmektedir. Artan sigara kullanımı, ev içi duman ve yemek buharı, odun veya kömür sobası dumanı, pasif içicilik, hormonların hücresel dönüşüme etkisi, genetik yatkınlıkların çevresel faktörlerle birleşmesi bunun en önemli nedenleri arasındadır. Kısacası kadınlar hiç sigara içmeseler bile akciğer kanserine yakalanma riskleri erkeklere göre bir miktar daha yüksek olmaktadır.

**E-sigara zararsız değil!**

Elektronik sigaraların ise sanıldığı kadar masum olmadığının bilinmesi gerekmektedir. 2025'te yapılan geniş analizlerde e-sigara kullanan kişilerde kanserle ilişkili biyobelirteçlerin yükseldiği tespit edilmiştir. Nikotin bağımlılık yapmakta ve gençlerde geleneksel sigaraya başlama oranını 3 kat artırmaktadır. Akciğer kanserinin yaklaşık yüzde 70'i sigaradan kaynaklanmaktadır. Sigarayı tamamen hayatımızdan çıkardığımızda, akciğer kanseri neredeyse yok olacak denilebilir.

**Akciğer kanserinde erken tanı için bu belirtileri önemseyin!**

Özellikle 40 yaş üzeri ve sigara içen kişilerde düzenli kontroller önemlidir. 50 yaş üzeri ve sigara içmiş kişilerde yıllık düşük doz akciğer tomografisi taraması erken teşhis sağlar. Akciğer kanseri çoğu zaman uzun süre belirti vermeden ilerleyebilir. Yine de bu uyarı işaretleri ciddiye alınmalıdır:

- Geçmeyen öksürük
- Kanlı balgam
- Nefes darlığı
- Göğüs ağrısı
- İştahsızlık, kilo kaybı
- Ses kısıklığı
- Tekrarlayan zatürre

**Akciğer kanserinde tedavi yaklaşımlarını değiştiren yıl 2025**

2025, akciğer kanseri tedavisinde önemli gelişmelerin yaşandığı bir yıl oldu. Hedefe yönelik tedavilerde taletrectinib, ROS1 pozitif ve beyne yayılmış hastalarda etkili sonuçlar verirken; datopotamab deruxtecan EGFR mutasyonlu hastalarda tümör hücrelerini doğrudan hedef alan yapısıyla daha az yan etkiyle yüksek başarı sağladı. İmmünoterapi, artık yalnızca ileri evre hastalarda değil, ameliyat öncesi ve sonrası dönemde de kullanılmaya başlanarak tedavi sürecinde yeni bir standart haline geldi.

Cerrahi alanda kapalı yöntem VATS tekniğinin yaygınlaşması, hastalara daha hızlı iyileşme ve daha az ağrı avantajı sundu. Tanıda önem kazanan sıvı biyopsi testleri, kanda dolaşan tümör DNA'sını tespit ederek hastalığın tekrarlamasını çok daha erken belirleme imkânı sağladı.

Yıllardır sınırlı seçeneklerin bulunduğu küçük hücreli akciğer kanserinde ise tarlatamab isimli ilaç, daha önce tedavi seçeneği kalmamış hastalarda bile tümörü küçülterek dikkat çekici bir ilerleme sundu.

# Marmara Denizi'nde bolluk!

## "Balıkçılar akın etti"

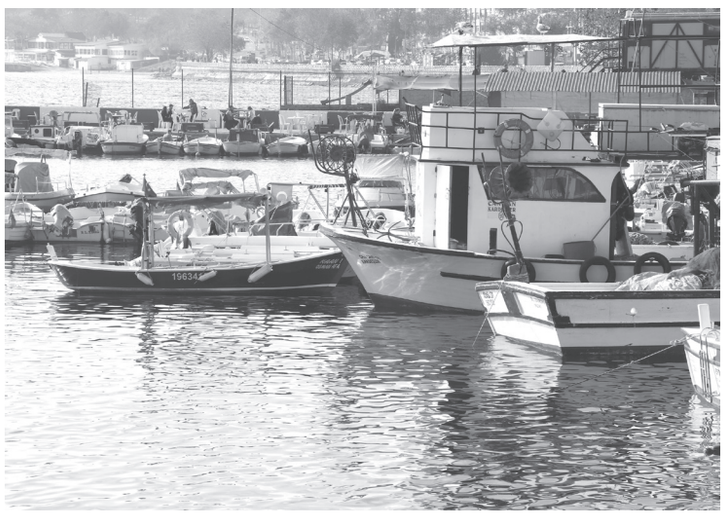

Marmara Denizi'nde yaşanan balık bolluğu nedeniyle çevre illerden gelen balıkçılar, Tekirdağ açıklarında hamsi, sardalya, kolyoz ve torik avlıyor.

İstanbul ve Balıkesir'den kente gelen balıkçılar, bölgede artan hamsi, sardalya, kolyoz ve yaklaşık iki haftadır görülen torik avlamaktan memnun.

Balıkçılar, denize açıldıktan sonra kasalar dolusu balıkla limana dönüyor. Tekneler boşaltıldıktan sonra ekipler yeniden av için denize açılıyor.

Süleymanpaşa Su Ürünleri Kooperatifi Başkanı İbrahim Pehlivanoğlu, balığın bol olduğu bilgisini alan balıkçıların Tekirdağ'a yöneldiğini söyledi.

Teknelerin limana boş dönmediğini belirten Pehlivanoğlu, "Tekirdağlı balıkçı arkadaşlarımız şu anda hamsi, kolyoz, istavrit, sardalya ve yakın zamanda görülen torik avcılığı yapıyor. Torik bolluğuyla birlikte Balıkesir ve İstanbul'daki balıkçı arkadaşlarımız Tekirdağ açıklarında avlanıyor." dedi.

Pehlivanoğlu, balık bolluğunun balıkçılar için bereketli bir sezon yaşanmasını sağladığını kaydetti.

Balıkçı İdris Şeremet de ekmekleri için balık peşinde dolaştıklarını dile getirdi. AA

# Denetimde uyuşturucuyla yakalandılar!

## "2 şüpheli gözaltına alındı"

Edirne'nin Keşan ilçesinde polisin denetimlerinde uyuşturucuyla yakalanan 2 şüpheli gözaltına alındı. İlçe Emniyet Müdürlüğü ekipleri yaptığı denetimlerde durumundan şüphelendiği 2 kişiyi durdurdu.

Şüphelilerin üst aramasında 20 gram sentetik uyuşturucu ele geçirildi.

Gözaltına alınan şüphelilerin emniyetteki işlemleri sürüyor. AA

# Vize'de doğalgaz %90 tamam!

**Tevfik İŞÇİ**

Vize'de uzun süredir devam eden doğalgaz altyapı çalışmaları tamamlanma aşamasına geldi.

İlçe genelinde çalışmaların yüzde 90'ının tamamlandığını belirten Vize Belediye Başkanı Ercan Özalp, son etap kapsamında Gazi ve Namık Kemal Mahallelerinde çalışmaların sürdüğünü açıkladı.

Başkan Özalp, doğalgazın ilçeye önemli bir konfor sağlayacağını vurgulayarak, "Vizemizde gerçekleşen doğalgaz çalışmaları kapsamında ilçemiz genelinde %90'ı tamamlanmış durumdadır. Geri kalan bölgelerimizde doğalgaz çalışmaları devam etmekte olup buralarda oturan vatandaşlarımız doğalgaz konforuyla tanışacaklardır" dedi.

Doğalgaz hattı geçen bölgelerde bozulan yolların da yenileneceğini hatırlatan Özalp, "İlçemizde doğalgaz çalışmalarının bitiminden sonra bozulan yol ve kaldırımlarımızı yenileyerek güzel bir görünüme kavuşturmaya devam edeceğiz. İlçemiz için hayırlı uğurlu olsun" ifadelerini kullandı.

Çalışmaların kısa sürede tamamlanmasıyla birlikte Vize'nin tamamına yakınında doğalgaz kullanımı başlamış olacak.

# Kayganlaşan yolda duramadı!

Edirne'de trafiğin yoğun olduğu Atatürk Bulvarı'nda kayan otobüsün yolu tamamen kapatması nedeniyle trafikte uzun süre sıkışıklık yaşandı, araç kuyrukları oluştu.

A.A. idaresindeki 34 NZK 771 plakalı otobüs, Aşiyan Bayırı'ndan Atatürk Bulvarı'na inişi sırasında sis ve çiğin kayganlaştırdığı yolda sürücüsünün direksiyon hakimiyetini kaybetmesi sonucu bulvar yolunun kente geliş yönünü kapattı.

Kısa sürede yolda çok sayıda araç birikmesi oldu.

Sürücüler, trafiğin aksamaması için alternatif yollara yönlendirildi. Toplu taşıma araçlarını kullanan vatandaşlar ise gidecekleri yere yaya devam etmek zorunda kaldı.

Bulvardaki orta refüjün bir kısmı söküldü. Bu sayede kuyruktaki araçlar polis ekipleri kontrolünde karşı şeride alınarak birikme önlenmeye çalışıldı.

Edirne Emniyet Müdürü Muhittin Ayhan bölgeye gelerek inceleme yaptı.

Pikap araçla çekilerek, manevra yapmasına olanak sağlanan otobüs daha sonra yoluna devam etti. AA

# KEPiR iddialı başladı!

**Liseler arası Genç Kızlar Voleybol müsabakaları start alırken, ilk maçta Kepirtepe Anadolu Lisesi, Özel Genç Değişim Anadolu Lisesi'ni setlerde 2-0 mağlup ederek iddiasını gösterdi.**

Kepirtepe Anadolu Lisesi

Özel Genç Değişim Anadolu Lisesi

**Özlem KARAKOYUN**

Birinci dönem ara tatilinin sona ermesiyle birlikte 2025-2026 Okul Sporları heyecanı yeniden başladı.

Liseler Arası Genç Kız Voleybol Müsabakaları kapsamında sezonun açılış maçı, 17 Kasım sabahı saat 09.00'da Kepirtepe Anadolu Lisesi ile Özel Genç Değişim Anadolu Lisesi arasında oynandı.

Lüleburgaz Yeni Spor Salonu'ndaki arşılaşma, genç sporcuların sahadaki mücadelesiyle renkli görüntülere sahne oldu.

Maçın başından itibaren oyunun kontrolünü elinde tutan Kepirtepe Anadolu Lisesi, etkili servisleri ve yüksek tempo oyunuyla ilk seti 25-14, ikinci seti ise 25-6 kazanarak müsabakadan 2-0 galip ayrıldı.

Kepirtepe Anadolu Lisesi Beden Eğitimi Öğretmeni Sabri Aksu oynadıkları ilk maçı değerlendirirken, takımının sergilediği performanstan memnun olduğunu belirtti.

Turnuvanın ilk maçından galip gelmenin önemli olduğunu aktaran Aksu, rakip takımı da dostça mücadelelerinden ötürü tebrik ederken, "Kepirtepe Anadolu Lisesi olarak gerek akademik-gerek sportif birden çok kulvara odaklanarak öğrencilerimizin çok yönlü gelişimini hedefliyoruz. Bu ve bundan sonraki turnuvalarda da hedefimiz zirve olacak. Ayrıca bugün aramızda olamayan beden eğitimi öğretmenimiz Erhan Günerbüyük'e ve bugün mücadele eden tüm sporcularıma teşekkür ediyorum." dedi.

Takım ruhunun önemine de dikkat çeken Aksu, sözlerine şöyle devam etti: "Bu skor elbette sevindirici ama bizim için asıl önemli olan takım olarak hareket etmemizdi. Her oyuncumuz görevini en iyi şekilde yerine getirmeye çalıştı. Rakibimize de mücadelelerinden dolayı teşekkür ediyorum; genç ve gelişime açık bir ekipler. İlerleyen maçlarda çok daha iyi olacaklarına inanıyorum."

**GENÇ DEĞİŞİM'DE MORALLER BOZULMADI**

Maçın ardından açıklama yapan Genç Değişim Anadolu Lisesi Takım Kaptanı, karşılaşmayı şu sözlerle değerlendirdi:

"İlk setin sonlarına doğru biraz toparlamış olsak da ikinci set hiç istediğimiz gibi geçmedi. Önümüzdeki maçlara daha motivasyonlu şekilde çıkacağız. Takım arkadaşlarımı mücadelesinden dolayı kutluyorum. Karşı takımı da tebrik ediyorum, herkesin emeğine sağlık."

Takımın oyuncularından Melek Malkoç ise ilk maç heyecanına vurgu yaptı:

"Okul takımımızla ilk maçımızdı. Antrenmanlarda aldığımız verimi sahaya yansıtamadık, stres fazlaydı. Rakibimizi tebrik ederim ve kaptanımıza maç boyunca moralimizi yüksek tutmaya çalıştığı için teşekkür ederim. Umarım sonraki maçlarda daha güzel sonuçlar elde ederiz."

**Takımların Kadroları:**

**Özel Genç Değişim Anadolu Lisesi:** Elif Balkır, Bahar Deniz, Melek Malkoç, Kübranur Kılıç, Tuğba Türkyılmaz, Ada Irmak Açıkgöz, Nisa Yavuz, Defne Öztürk, Elif Arya Beceren, Rümeysa Avcı, Ayça Yasmin Kızılcan, Su Şirin.

**Kepirtepe Anadolu Lisesi:** Alisa Erbatu, Buğlem Tunar, Belinay Solmaz, Ceylin Geren, Elif Yanıkkol, Çınar Lal İpekçi, Şevval Genç, Ecrin Gider, Pırıl Pınar Eğlengül, Mihrimah Aksu, Özge Demircan, Dilba İdil Özdemir, Kübra Cengiz, Melis Yeşilyaprak.

Maçın galibi Kepirtepe Anadolu Lisesi, aldığı bu galibiyetle moral depolarken, gözünü bir sonraki karşılaşmaya çevirdi. Kepirtepe, 19 Kasım Çarşamba günü turnuvadaki ikinci maçına çıkacak. Bu önemli mücadelede rakibi Düvenciler Anadolu Lisesi olacak.

# LAL zorlandı Düvenciler kazandı!

Düvenciler Anadolu Lisesi

**Özlem KARAKOYUN**

Liseler arası Genç Kız Voleybol karşılaşmasında Düvenciler Anadolu Lisesi ile Lüleburgaz Anadolu Lisesi karşı karşıya geldi.

Maç, başından sonuna kadar yüksek tempolu ve çekişmeli geçti. İlk sette her iki takım da güçlü servisler ve organize hücumlarla oyunu dengede tuttu. Setin son bölümünde üstünlük kuran Düvenciler Anadolu Lisesi, 22-25'lik skorla ilk seti kazandı.

Düvenciler Anadolu Lisesi, ikinci sette ise takım, savunma ve hücumdaki etkinliğini artırarak seti 15-25'lik net skorla tamamladı ve karşılaşmayı 2-0 galip bitirdi.

Maçta Düvenciler Anadolu Lisesi adına görev alan oyuncular arasında Azra Karabiber (44), Zeynep Özkul (3), Beren Su Pehlevan (17), Nehir Bigalı (27), İdil Simay Özmat (14), Elif Derelioğlu (15), Ceylin Ölmez (18), Duru Kırım (13), Derin Teker (9), Nidanur Kavak (12) ve Minel Kara (7) yer aldı.

Maçta hücumda en çok katkıyı sağlayan ve takımı yönlendiren sporcular Elif Derelioğlu (15) ve Azra Karabiber (44) oldu. İki sporcu savunmada ve hücumda kritik müdahaleler yaparak takımın oyun ritminden düşmesini engellediler. Özellikle Elif'in etkili smaçları ve Azra'nın organize hücumlardaki liderliği, setlerdeki üstünlüğün anahtarı olarak öne çıktı.

Tribünler de maç boyunca coşkuluydu. Seyirciler karşılıklı olarak müziklerle atıştı; hem takımlarına destek verdiler hem de salonu canlı bir atmosferle doldurdular. Bu coşku, oyuncuların motivasyonunu artırarak sahadaki performansa olumlu yansıdı.

Düvenciler Anadolu Lisesi antrenörleri, maç sonrası yaptığı değerlendirmede oyuncuların saha içi disiplinini, servis ve smaç performansını övdü.

Ömer Faruk Bilici ve Yahya Kaya, "Her smaç ve kritik müdahale, kız öğrenciler için motivasyon ve model oluyor. Okul sporları, hem bireysel gelişimi destekleyen hem de kapsayıcı bir spor kültürünü güçlendiren önemli bir platform" ifadelerini kullandı. Düvenciler Anadolu Lisesi, 19 Kasım Çarşamba günü Kepirtepe ile bir sonraki maçını gerçekleştirecek.

Lüleburgaz Anadolu Lisesi

# ViZESPOR liderliğe yükseldi

**Tevfik İŞÇİ**

Kırklareli Süper Amatör Ligi 4. hafta maçında Vizespor, kendi sahasında Çakıllıspor'u ağırladı.

Mücadeleyi etkili bir oyunla domine eden Vizespor, Emre Özten'in attığı 3 golün yanı sıra Uğur Akter ve Emir Arslan'ın golleriyle sahadan 5-1'lik skorla galip ayrıldı.

Alınan bu sonuçla Vizespor, ligde liderliğe yükseldi.

Takım yönetimi, oyuncuları tebrik ederken, maç boyunca takımlarını yalnız bırakmayan sporseverlere ve taraftar grubu "Kobralar"a teşekkür etti.

Öte yandan, ilçenin bir diğer temsilcisi Çakıllıspor'a da bundan sonraki maçlarında başarılar dilendi. Vizespor bir sonraki hafta Büyükkarıştıranspor'un lige katılmaması dolayısıyla haftayı maç yapmadan geçecek.

# Düğüncübaşıspor durmuyor: 3'te 3!

**Tevfik İŞÇİ**

Kırklareli 1. Amatör Ligi'nde mücadele eden mavi-kırmızılı Düğüncübaşıspor, müthiş bir başlangıçla başladığı ligde galibiyetlerine devam ediyor.

İlk iki maçını 6-1 ve 5-0'lık skorlarla kazanan ekip, 16 Kasım Pazar günü oynanan üçüncü maçta da rakibine gol yağdırdı.

İstasyon Sentetik Saha'da Yıldırımspor'u konuk eden Düğüncübaşıspor, sahadan 7-1'lik farklı bir galibiyetle ayrıldı.

Maçın yıldızı Bayram, attığı 4 golle adeta şov yaptı. Takımın diğer gollerini ise Erdi (2) ve Samet Aksoy kaydetti.

Üç maçta toplam 18 gol atan, sadece 2 gol yiyen mavi-kırmızılı ekip, ligin en formda takımı olmaya devam ediyor.

Maç boyunca oyunu domine eden Düğüncübaşıspor, hem hücumda hem savunmada ortaya koyduğu etkili performansla taraftarlarından büyük alkış aldı.

Düğüncübaşıspor, bu sonuçla birlikte şampiyonluk iddiasını güçlendirdi ve sezonun geri kalanına büyük bir özgüvenle giriyor. Taraftarlar ise takımın bu yüksek temposunu sürdürmesini heyecanla takip ediyor.

# "Kalbimizdesin Can Yontarım"

## Trafik kazasında hayatını kaybeden hentbolcu unutulmuyor

Bursa'da 2017'de geçirdiği trafik kazasında hayatını kaybeden Tekirdağlı hentbolcu Can Yontarım, ailesi, arkadaşları ve spor camiası tarafından her yıl düzenlenen etkinliklerle anılıyor. Baba Fikret Yontarım, "Motosiklet sevdası gençlerin vazgeçilmez tutkusu. Maalesef bu tutku bazen hıza dönüyor. Dönülmez noktalara geliyor. Kural deyip geçmesinler, küçücük bir hata büyük sonuçlar doğuruyor" dedi.

Bursa'da 2017 yılında meydana gelen motosiklet kazasında hayatını kaybeden hentbolcu Can Yontarım'ın anısı, spor camiası, eski takım arkadaşları ve antrenörleri tarafından yaşatılıyor.

Ortaokul ve lise yıllarında hentbola tutkusu olan Yontarım, daha sonra Jandarma Gücü ve Eskişehir'deki Anadolu Üniversitesi takımlarında forma giydi.

Eskişehir'den Bursa'nın İnegöl ilçesine giden Yontarım, kullandığı motosikletin kontrolünden çıkmasıyla önce bariyerlere, ardından da istinat duvarına çarptı.

Yontarım, ağır yaralı olarak kaldırıldığı hastanede hayatını kaybetti.

Can Yontarım'ın ailesi, arkadaşları ve antrenörleri her yıl sporcuyu hatırlamak ve anılarını yad etmek için hentbol turnuvaları veya dostluk maçları düzenliyor.

Etkinliklerde ayrıca motosikletle güvenli sürüşün önemine de dikkati çekiliyor.

Bu yıl yine Muratlı Atatürk Spor Salonu'nda arkadaşları, ailesi ve sporcular turnuvada Can için bir araya geldi.

Maça katılan kadın veteran hentbol takımları sahaya "Kalbimizdesin Can Yontarım" pankartıyla çıktı.

Turnuvanın ardından Tekirdağ Kadın Veteran Takımı Antrenörü Faruk Esen, yaptığı açıklamada Tekirdağ hentbolunu Süper Lig seviyesinde yıllarca temsil eden Can Yontarım'ı rahmetle andıklarını söyledi.

Kendileri için özel olan bir sporcuyu 8 yıl önce kaybetmenin acısını hala derinden hissettiklerini aktaran Esen, "Umarım, bu tür motosiklet kazaları bizlerden sevdiklerimizi artık koparmaz ve motosikletlilere diğer sürücüler dikkat eder." dedi.

Can'ı kendi çocuklarından ayırmadığını vurgulayan Esen, "Biz, bu kazadan camia olarak çok etkilendik. Bunun farkındalığına değinerek, sevgili sporcumuzu anmak istedik. Her yıl aynı zamanda bu tür turnuvalar ya da özel maçlar yapıyoruz." diye konuştu.

Veteran sporcu Aylin Kurt ise arkadaşlarının acısını hiç unutmadıklarını, her yıl çeşitli etkinliklerle Yontarım'ı andıklarını dile getirdi.

Can için her yıl bir araya geldiklerini ifade eden Kurt, "Sevgi ve rahmetle anıyoruz. Biz uzun yıllar aynı kulüpte birlikte hentbol oynadık. Çok kıymetliydi kendisi. Her andığımızda çok üzülüyoruz. Kalbimizden büyük büyük sevgiler gönderiyoruz ona. Her yıl rahmetle anıyoruz." ifadelerini kullandı.

**"TUTKU HIZA DÖNÜŞMESİN"**

Baba Fikret Yontarım da organizasyonda emeği geçenlere teşekkür etti.

Oğlunun hentbola büyük bir sevdası olduğunu vurgulayan Yontarım, şunları kaydetti:

"Çocuğumuz, Faruk hocanın yetiştirdiği yıldız oyuncudan biriydi. Allah rahmet eylesin. Motosiklet sevdası gençlerin vazgeçilmez tutkusu. Maalesef bu tutku bazen hıza dönüyor. Dönülmez noktalara geliyor.

Çocuğumuz çok güzel sportif faaliyetlerde bulunuyordu. Kural deyip geçmesinler, küçücük bir hata büyük sonuçlar doğuruyor. Bu oyuncakları onların ellerinden alamazsınız. Onlar kendilerini onda özgür hissediyor. Sadece kurallara riayet etmelerini, hız yapmamalarını istiyorum."

Anne Canan Yontarım da çok acı bir kayıp yaşadıklarını belirterek oğullarını unutmayan arkadaşlarına teşekkür etti.

AA

# ÖZEL DERMAN HASTANESİ

ÖZEL DERMAN HASTANESİ dh 1992

Uzm. Dr. Seyhan BEYHAN
Dermatoloji (Cildiye) Uzmanı

Uzm. Dr. Mehmet Samim TÜREGÜN
Dahiliye (İç Hastalıkları) Uzmanı

Op. Dr. Tevfik YETİŞ
Ortopedi ve Travmatoloji Uzmanı

Op. Dr. Mustafa YILDIZ
Kadın Hastalıkları ve Doğum Uzmanı

SGK SOSYAL GÜVENLİK KURUMU
SGK İLE ANLAŞMALI OLARAK HİZMETİNİZDEYİZ.

RANDEVU VE BİLGİ İÇİN 0288 412 36 00
Kocasinan Mah. Okullar Cad. No: 30 Lüleburgaz/KIRKLARELİ

GÖR182



SGK SOSYAL GÜVENLİK KURUMU

İYİ DUYMAK HAYATA BAĞLAR!

# İŞİTME CİHAZLARI

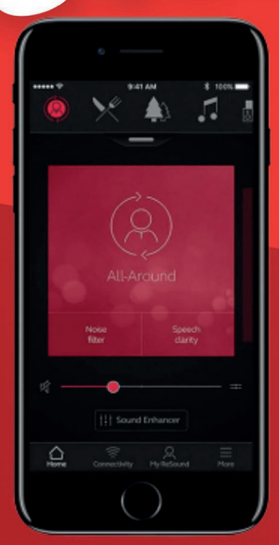

**MARKA İŞİTME CİHAZLARI**
0546 800 3939
Yeni Mah. Fatih Cad. No:46/B
(Halk Eğitim Merkezi Karşısı)
Lüleburgaz/Kırklareli

**DUYBENİ İŞİTME CİHAZLARI**
0544 119 3939
Atatürk Mah. İstanbul Cad. No:189/A
(Devlet Hastanesi Karşısı)
Lüleburgaz/Kırklareli

**BABAESKİ İŞİTME CİHAZLARI**
0546 400 3939
Babaeski Devlet Hastanesi Karşısı
Babaeski/Kırklareli

DETAYLI BİLGİ İÇİN İLETİŞİME GEÇEBİLİRSİNİZ

GÖR54